

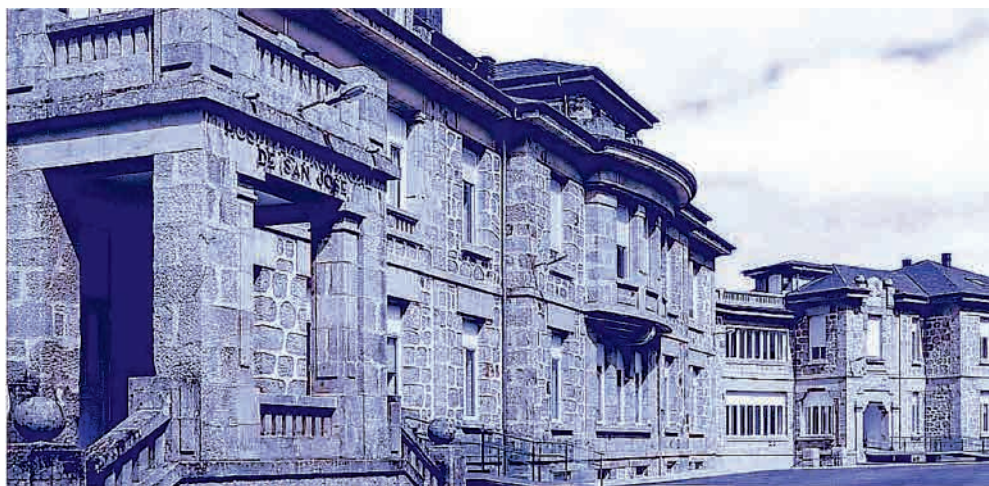

# 2024

# MEMORIA

# SOCIAL



## La Asociación

Somos un equipo interdisciplinar de familias y profesionales que desde 1966 trabajamos para mejorar la calidad de vida de las **personas con discapacidad intelectual** a lo largo de todo su ciclo vital.

**CONTENIDO**

**SALUDA PRESIDENTE 2**

**CENTROS Y ÁREAS DE ATENCIÓN 3**

**SERVICIOS Y FORMACIÓN 6**

**ACTIVIDADES DE OCIO Y DEPORTE 7**

**VOLUNTARIADO  
RECURSOS HUMANOS  
ORGANIZACIÓN  
DATOS ECONÓMICOS 9**

**ACTOS SOCIALES 10**

**CONVENIOS DE COLABORACIÓN 11**

# Saluda del presidente



Es un honor y una responsabilidad dirigirme a ustedes al cierre de un año más para nuestra asociación. En 2024, hemos sido testigos de esfuerzos compartidos que han marcado la diferencia en la vida de muchos de nuestros usuarios, y como presidente de esta organización, me enorgullece reflejar en esta memoria los logros alcanzados y los desafíos que, como Asociación, seguimos afrontando con esperanza y compromiso.

El bienestar de las personas con discapacidad y de nuestros mayores sigue siendo nuestra prioridad. Durante este año, hemos trabajado para promover el bienestar, la inclusión, la integración plena de cada miembro en la sociedad.

Este 2024 ha sido un año de esfuerzo colectivo. Las familias han sido, como siempre un pilar muy importante que sostiene nuestro trabajo. Les agradecemos su inquebrantable confianza y ser ejemplos de fortaleza y esperanza.

También quiero destacar el trabajo incansable de los profesionales que forman parte de nuestra Asociación. Gracias a su dedicación, capacidad y compromiso, hemos logrado avanzar en la atención integral, adaptada y de calidad para cada uno de nuestros miembros. Ellos son los artífices de muchos de los logros alcanzados, y su labor tiene un impacto positivo y duradero en las vidas de las personas que atendemos.

No me puedo olvidar de la colaboración desinteresada de nuestros voluntarios, sin ellos no sería posible realizar muchas de las actividades programadas a lo largo del año

Sin embargo, somos conscientes de que aún queda mucho por hacer. El camino para una vida plena de nuestros usuarios es largo, pero juntos seguiremos avanzando, paso a paso, con la misma determinación que nos ha caracterizado hasta ahora.

La colaboración entre familias, profesionales, entidades públicas y privadas, así como de los miembros de nuestra comunidad, ha sido fundamental para lograr avances y nuevos retos. Nuestro objetivo sigue siendo un mundo donde cada persona sea valorada por lo que es, con todas sus capacidades, talentos y potencial.

En nombre de la Junta Directiva, a la que agradezco enormemente su trabajo, y de todo el equipo de la Asociación, seguiremos trabajando para construir un camino de bienestar, dignidad e integración para todos.

ASPNAIS - Asociación de Padres o Tutores de Personas con Discapacidad Intelectual de Lugo, se constituyó el 8 de enero de 1966 por un grupo de padres con el fin de cubrir las necesidades educativas y formativas de sus hijos con Discapacidad Intelectual, con el objetivo de:

- Promover y realizar toda clase de acciones que permitan alcanzar una mejor calidad de vida a las Personas con Discapacidad Intelectual (en lo sucesivo PCDI) y a sus familiares.
- Trabajar para que las PCDI aumenten su capacidad de autodi-rección y la ejerzan, participando en la medida de lo posible en la definición de sus necesidades, así como en la solución de las mismas.
- Promover la normalización y autoestima de las PCDI y su integración en el entorno social y laboral.

Es una entidad privada sin ánimo de lucro y con personalidad jurídica propia; declarada de Utilidad Pública el 9 de septiembre de 1996, y que se rige por la Ley del Derecho de Asociación 1/2002.

ASPNAIS presta apoyo y bienestar a 165 Personas con discapacidad intelectual y a 22 Personas Mayores.

Figura inscrita, entre otros, en los siguientes registros Oficiales:

Figura inscrita, entre otros, en los siguientes registros Oficiales:

- Registro Nacional de Asociaciones, con el número 831
- Registro Provincial de Asociaciones, con el número 9
- Registro Municipal de Asociaciones con el número 145
- Registro de Entidades de Recuperación y Rehabilitación de minusválidos del IMSERSO, con el número 285
- Registro de la Consellería de Trabajo e Benestar – Xunta de Galicia, de Entidades Prestadoras de Servicios Sociales E-092
- Registro de la Consellería de Familia, Xuventude, Deporte e Voluntariado con el número F-01198
- Registro de Entidades Juveniles y Prestadoras de Servicios a la Juventud con el número 27.PS.003
- Registro de Entidades de Acción Voluntaria con el número O-247
- Registro General de Artesanía de Galicia de la Consellería de Innovación, Industria y Comercio. Ebanistería y Cerámica con el número 362
- Censo de Asociaciones y Entidades Culturales de Galicia con el número B-03.2/LU.228 libro 2 exp. 3799
- Registrada en el Ministerio de Economía y Hacienda con el número de Identificación Fiscal G-27018365
- Acogida a los beneficios fiscales de la Ley 49/2002 de 23 de diciembre.

ASPNAIS es miembro de FADEMG GALICIA, AEDIGAL y SPECIAL OLYMPICS GALICIA.

Tiene suscritos contratos con la XUNTA DE GALICIA, para el mantenimiento de Centros.

## JUNTA DIRECTIVA

La Junta Directiva de Aspnaís, que está compuesta por 10 miembros, celebró a lo largo del año 7 reuniones.

- PRESIDENTE**  
D. JOSÉ REIGOSA GARCÍA
- VICEPRESIDENTE**  
D. BERNARDINO PARDO TEIJEIRO
- SECRETARIA**  
DNA. TERESA PRADO BARALLOBRE
- VICESECRETARIA**  
DNA. PILAR SAAVEDRA RODRÍGUEZ
- TESORERO**  
D. EUGENIO CORRAL ÁLVAREZ
- VOCAL**  
D. OVIDIO BARREIRO VARELA  
D. MIGUEL LÓPEZ CRESPO  
D. JOSÉ CRUZ LAGO
- SUPLENTE**  
DNA. M<sup>a</sup> AVELINA ROUCO ARES  
DNA. LUCÍA SAAVEDRA RODRÍGUEZ



Junta Directiva

## Organigrama de la Junta Directiva y de la Asociación

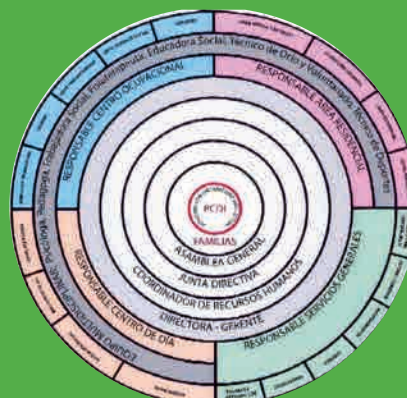

# Centros y áreas de atención

Con el objetivo de ofrecer una atención integral y personalizada a las personas con discapacidad intelectual (PCDI), y repercutir directamente en su calidad de vida y la de sus familias ASPNAIS cuenta con los siguientes servicios.

## Centro ocupacional "Manuel Millán"

El objetivo del Centro Ocupacional es la integración sociolaboral de las PCDI. Fomentamos, mantenemos e incrementamos, a través de diferentes actividades y servicios, sus capacidades procurando los más altos niveles de integración sociolaboral en la comunidad.

Los usuarios ubicados en los distintos talleres ocupacionales han participado, entre otras, en las siguientes actividades:

- 08/02/2024. Fiesta Carnaval
- 9/02/2024. Xuntanza Entroido Pepas
- 19/03/2024. Taller de cerámica, salida a la Exposición "Conciencia dunha tradición".
- 01/04/2024. Xogos Romanos de Taboleiro.
- 27/04/2024. Celebración de la Fiesta de la Familia.
- 20/05/2024. Entrega premios Xogos Romanos de Taboleiro
- 28/05/2024. Entrega de Premios dos Xogos Romanos de Taboleiro
- 14/06/2024. Salida a visitar campamento Romano
- 16/06/2024. Desfile Arde Lucus acompañando a la Guardia Pretoriana Cohors Lvcensivm Praetoria.
- 18/06/2024 y 19/06/2024. Xuntanza Fin de curso Pepas
- 26/07/2024. Fiesta de verano en nuestro centro.
- 10/09/2024. Karate inclusivo
- 17/09/2024. Pádel
- 23/09/2024 al 27/09/2024. Semana del Cine de Lugo en Aspnaís.
- 29/09/2024. I Marcha Solidaria Guardia Civil "Xuntos e seguros, camiñamos"
- 03/10/2024. Salida a San Froilán
- 13/12/2024. Visita, entrega de postales de la Escola Oficial de Idiomas y Concierto alumnos Conservatorio de Música de Lugo.
- 17/12/2024. Xuntanza de Nadal con alumnos de 3º de la ESO del Colegio San José.
- 20/12/2024. Fiesta de Navidad. Visita de Papá Noel.



Fiesta Carnaval



Entroido Pepas



Xogos Romanos Taboleiro



Fiesta de la Familia



Premios Xogos Romanos



Desfile Arde Lucus



Fin de curso Pepas



Karate inclusivo



Pádel



Semana de Cine de Lugo



Xuntos camiñamos



San Froilán



Postales Navidad



Fiesta de Navidad

## Centro de día “José López López”

Nuestro objetivo es el de ofrecer a las personas usuarias, una atención integral para mejorar o mantener su nivel de autonomía y mejorar su calidad de vida, a través de una atención específica y cuidados personalizados adaptados a sus distintas necesidades de apoyo. La programación, que se desarrolla para ello, incluye actividades básicas de la vida diaria, de estimulación cognitiva, manipulativas, socioeducativas y psicomotrices. Participamos, además, de las actividades de ocio y sociales que se desarrollan y programan en el centro, que este año han sido:

- 08/02/2024. Fiesta Carnaval
- 09/02/2024. Xuntanza Entroido Pepas
- 27/04/2024. Celebración de la Fiesta de la Familia.
- 16/06/2024. Desfile Arde Lucus acompañando a la Guardia Pretoriana Cohors Ulcensivm Praetoria.
- 18/06/2024 y 19/06/2024. Xuntanza Fin de curso Pepas
- 26/07/2024. Fiesta de verano en nuestro centro.
- 10/09/2024. Kárate inclusivo
- 12/09/2024. Salida a presentación del CB Breogán.
- 23/09/2024 al 27/09/2024. Semana del Cine de Lugo en Aspnaís.
- 29/09/2024. I Marcha Solidaria Guardia Civil “Xuntos e seguros, camiñamos”
- 03/10/2024. Salida a San Froilán
- 30/10/2024. Fiesta de Halloween
- 08/11/2024. Teroqu. Sesiones de Terapia Asistida con animales
- 13/12/2024. Visita, entrega de postales de la Escola Oficial de Idiomas y Concierto alumnos Conservatorio de Música de Lugo.
- 18/12/2024. Concierto de Verónica Cambón.
- 20/12/2024. Fiesta de Navidad. Visita de Papá Noel.



Fiesta Carnaval



Xuntanza Entroido Pepas



Fiesta de la Familia



Fiesta de verano



Presentación C.B. Breogán



Semana de Cine



San Froilán



Karate



Halloween



Teroqu



Postales y banda



Concierto Verónica Cambón



Visita de Papá Noel

## Centro residencial “M<sup>a</sup> Concepción Teijeiro Revilla”

Está en funcionamiento desde el año 1993, acogiendo a PCDI que debido a circunstancias familiares y/o personales lo necesiten, sin desvincularlos de su núcleo familiar.

El objetivo de este centro es fomentar la educación de valores como respeto, convivencia, igualdad... y la integración social adecuada para su bienestar y desarrollo personal, procurando mantener y aumentar la autonomía de nuestros residentes con programas específicos de la vida diaria y creando un ambiente lo más familiar posible.

Seguimos trabajando el proceso de envejecimiento de nuestros residentes con nuevos programas y actividades más tranquilas y relajantes, adaptándolas a las necesidades de cada persona.

Como parte vital de nuestros residentes fomentamos y potenciamos salidas, excursiones y todo tipo actividades lúdicas y de ocio.

Seguimos utilizando los recursos que nos proporciona la comunidad y la ciudad de Lugo.

Potenciamos la autonomía de nuestros residentes en sus habilidades sociales, personales y cognitivas.



## Hogar residencial para personas mayores y/o con discapacidad intelectual y viviendas tuteladas

Ofrecemos una atención personalizada y un ambiente familiar a las personas mayores que conviven en nuestro hogar, respetando sus necesidades y promoviendo su bienestar. Nuestro enfoque prioriza el acompañamiento tanto a los residentes como a sus familias, asegurando un entorno cálido y acogedor en esta etapa de sus vidas.

Integramos a las personas mayores en la vida diaria de la Asociación, fomentando su participación en actividades, fiestas y actos adaptados a sus intereses. Además, realizamos talleres específicos como gerontogimnasia, sesiones de cine en el centro, motricidad, estimulación

cognitiva y celebraciones de cumpleaños, promoviendo así su bienestar físico, emocional y social.

También trabajamos el mantenimiento de sus capacidades funcionales y cognitivas, adaptándonos a sus ritmos y necesidades individuales. Buscamos crear momentos de disfrute y convivencia, favoreciendo la conexión con su entorno y reforzando sus vínculos afectivos.

Gracias a este trabajo, el servicio ha tenido una gran acogida en la sociedad lucense, lo que nos motiva a seguir mejorando día a día.

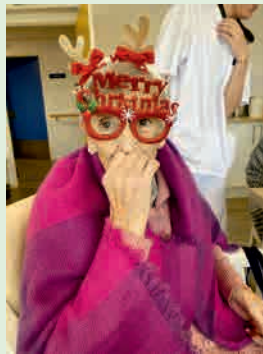

## Unidad de valoración y orientación diagnóstica

Se trata de un servicio donde realizamos una valoración y orientación diagnóstica en el ámbito de los trastornos del neurodesarrollo, como trastorno del espectro autista (TEA) o discapacidad intelectual o trastorno del lenguaje (TEL).

Se puso en marcha en 2022. Durante este pasado 2024 se han realizado 9 valoraciones diagnósticas.



# Servicios y Formación

## Podología y Peluquería

Contamos con un servicio de podología y peluquería a demanda de los usuarios y según necesidades. El servicio de podología se ofrece también a familiares.

## Grupo de familias

Este Grupo lleva funcionando desde el año 1995.

Durante el 2024 se han reunido en siete ocasiones para tratar temas de interés personal o relacionado con la Asociación. En una de las ocasiones se realizó una convocatoria general a todas las familias para una charla de asesoramiento jurídico con la Abogada de la Federación. Además, en noviembre, varias familias, acompañadas por personal de la Entidad, han acudido al Encuentro de familias programado por FADEMGA.



## Grupo de autogestores

Este grupo está formado por doce personas con discapacidad intelectual. Se reúnen para tratar aquellos asuntos que son de su interés.

En el mes de octubre, el grupo de personas autogestoras y varias personas curateladas, realizaron una visita a las instalaciones de la FUNGA para conocer de primera mano y de forma más personal el funcionamiento de esta entidad.

En este mismo mes, asistieron siete miembros del grupo al 22 Encuentro autonómico de personas autogestoras celebrado

en Teo. Se expusieron experiencias innovadoras de entidades en la consecución de derechos, como la charla de la Oficina de Vida Independiente para personas con discapacidad intelectual de Madrid, también se trataron temas como ¿Qué puedo hacer para decidir mi futuro?, autoconocimiento y bienestar emocional, envejecimiento y seguridad en las redes sociales.

Por último, en el mes de diciembre el grupo de personas autogestoras realizó una visita al Juzgado, conocieron sus instalaciones y tuvieron la oportunidad de charlar con el Juez en un ambiente más informal y cercano.



## Grupo de acogida

El grupo de acogida está formado por 10 participantes que sirven de guía y apoyo a las nuevas personas usuarias de Aspnaís durante los primeros días de estancia en el centro. Durante el 2024, realizaron dicho acompañamiento a 7 personas.

## Respiro familiar

Aspnaís oferta plazas, en su Centro Residencial, durante los fines de semana y/o periodos vacacionales a través del Programa de Respiro Familiar de FADEMGA. Este servicio lo utilizan tanto PCDI de la asociación como de otras asociaciones federadas en FADEMGA. La Entidad también tiene a disposición de sus socios unas plazas reservadas para cualquier eventualidad que se le pueda presentar a una familia: ingreso hospitalario, viaje, etc. Durante el 2024 se ha utilizado este servicio en 24 ocasiones.

## FORMACIÓN PROFESIONALES

Acción Formativa		Fecha	Nº asistentes	Lugar
1	UDS Familias	Reuniones trimestrales	1	Fademga
2	UDS Residencia	Reuniones trimestrales	1	Fademga
3	UDS Dependencia	Reuniones trimestrales	1	Fademga
4	UDS Transporte	Reuniones trimestrales	1	Fademga
5	UDS Calidad	Reuniones trimestrales	1	Fademga
6	UDS Talleres Ocupacionales	Reuniones trimestrales	1	Fademga
7	UDS Personas con Psicosis, Autismo y Parálisis Cerebral	Reuniones trimestrales	1	Fademga
8	Red Lucense de Voluntariado	Reuniones trimestrales	1	Lugo
9	Grupo de Trabajo de Trastornos Mentales y/o Alteraciones de Conducta de pcdid (FADEMGA)	Reuniones trimestrales	2	On line
10	Prevención de Riesgos Laborales	Enero/ Diciembre	8	ASPNAIS
11	Webinar sobre ResiPlus	Mensuales	9	On line
12	ResiPlus: Plan de Cuidados	Marzo/Abril	12	On line
13	Formación en Operaciones Menores en Prevención y Control de Legionella	Mayo	9	On line
14	Extinción de Incendios	Octubre	17	ASPNAIS
15	DESA	Octubre / Noviembre	16	ASPNAIS
16	Primeros Auxilios Básico para Gerocultores / Cuidadores	Noviembre	8	ASPNAIS
17	Reglas ResiPlus	Noviembre / Diciembre	9	On line

# Actividades de ocio y deporte 2024

## Actividades deportivas

Este año 2024, continuamos con los entrenamientos y la Liga de baloncesto que organiza Special Olympics Galicia, participando también en el Meeting Internacional que organizó Special Olympics España en Reus del 17 al 20 de octubre con un total de 9 deportistas.



Por otra parte, seguimos con los entrenamientos semanales de piscina, dividiendo el total de los participantes en dos grupos (de octubre a febrero y de febrero a junio). Participamos en el campeonato de natación que organizó Special Olympics Galicia en Santiago de Compostela el 10 de marzo, con un total de 11 deportistas.



Nuestros deportistas del C.D. Lugo siguieron con sus entrenamientos y torneos que organiza la Liga de Fútbol. Participan un total de 6 deportistas de Aspnaís, junto con compañeros de entidades como Prodeme (Monforte de Lemos), San Vicente de Paúl, Cogami, Down Lugo....

Debido a la escasez de nieve y la climatología adversa, este año no pudimos participar en los entrenamientos de esquí, como veníamos haciendo en años anteriores.

Durante todo el año, continuamos con actividades deportivas en el propio centro (circuitos deportivos, máquinas de gimnasio, baile tradicional, psicomotricidad...).



Además, este año durante el mes de septiembre hemos participado en iniciación a otras modalidades deportivas como el pádel y el kárate adaptado.



## Actividades de ocio

En Aspnaís creemos que una parte importante en la vida de todas las personas es vivir y disfrutar de su tiempo libre según sus gustos. Por ello ajustamos y damos alternativas de ocio a las Personas con Discapacidad Intelectual/Desarrollo dependiendo de sus preferencias y capacidades.

Durante el año 2024 participamos en el "PROGRAMA DE VACACIONES FADEMG (FEAPS)-IMSERSO" y durante el año hicimos 1 viaje (Gijón 20-25 abril). Participando un total de 9 PCDI acompañados de 2 monitores.



Durante todo el año 2024 se llevaron a cabo las actividades del programa "Colegas de ocio". Hicimos las tradicionales fiestas de fin de año y fin de curso, visitas al Spa Attica 21 de Villalba, además de un sinfín de actividades a lo largo del año.



Durante los fines de semana hicimos salidas por diferentes zonas de la ciudad, fuimos a ver películas al cine, meriendas en cafeterías, acudimos a eventos deportivos...



Por otra parte, celebramos los "CAMPAMENTOS DE VERANO" en las instalaciones del Hotel Nordés de Burela (1º Turno) y Camping Playa América de Nigrán (2º Turno). Estas actividades se llevaron a cabo en dos turnos diferenciados por las necesidades de apoyo de los participantes. Esta actividad está financiada a través de Área del Servicio de Bienestar Social del Concello de Lugo.

- Primer turno: Del 27 - 31 mayo participaron un total de 24 PCDI + 6 monitores.



- Segundo turno: Del 10 - 21 junio participaron un total de 43 PCDI + 6 monitores.



Como en años anteriores, durante el mes de agosto realizamos diferentes actividades con las personas que viven en nuestro centro residencial. A esta actividad la denominamos CAMPAMENTO URBANO DE ASPNAIS. Además de salidas diarias a pasear/tomar algo por los diferentes establecimientos de ocio de la zona, cada semana del mes de agosto hicimos una salida en autobús a la playa de Cabañas (Pontedeume- A Coruña) y excursiones a piscinas de localidades próximas a nuestra ciudad, cuando el clima lo permite.



# Voluntariado

En Aspnaís contamos con un nutrido grupo de voluntarios que, gracias a su colaboración, a su implicación y su dedicación en las diferentes áreas y servicios que abarca nuestra entidad, promueven la defensa y el conocimiento de los derechos fundamentales de las personas con discapacidad intelectual o del desarrollo en nuestra comunidad.

ASPNAIS, junto con otras catorce entidades de la provincia de Lugo, sigue formando parte de la Red Lucense de Voluntariado, que celebramos el Día internacional del voluntariado el día 5 de diciembre.



## Recursos humanos

EQUIPO HUMANO	
Gerencia	1
Directoras de Área	3
Servicios Técnicos	9
Área Ocupacional	11
Centro de Día	9
Residencia Discapacidad	20
Residencia Mayores	14
Servicios Generales	15

A finales del año 2024, Aspnaís cuenta con una plantilla de 82 trabajadores, de cuales 4 son contratados a través de los Programas de Cooperación de la Consellería de Traballo e Benestar. De los trabajadores fijos, 3 tienen alguna discapacidad.



## Organización

- ASAMBLEA GENERAL ORDINARIA: Se celebró el 27 de abril de 2024.
- SOCIOS ORDINARIOS: A lo largo del año 2024 la Asociación ha registrado un total de 189 socios.
- SOCIOS COLABORADORES: A lo largo del año 2024 la Asociación ha registrado un total de 243 socios.

## ASPNAIS

## DATOS ECONÓMICOS

**2024**

RESULTADOS DE EXPLOTACION	
<b>TOTAL INGRESOS</b>	<b>3.779.762,07</b>
<b>TOTAL GASTOS</b>	<b>3.487.931,25</b>
<b>EXCEDENTE DEL EJERCICIO</b>	<b>291.830,82</b>

ORIGEN DE LOS INGRESOS		%
Cuotas de usuarios y socios	612.288,55	16,20
Ingresos de patrocinadores y colaboradores	2.940.485,85	77,80
Subvenciones, donaciones y legados	81.357,03	2,15
Reintegro de ayudas y asignaciones	0,00	0,00
Ventas e ingresos ordinarios	76.048,20	2,01
Subvenciones, donaciones y legados trasp rtdo	104.005,05	2,75
Otros resultados	-36.855,74	-0,98
Ingresos financieros	2.433,13	0,06
<b>TOTAL INGRESOS</b>	<b>3.779.762,07</b>	100,00

DESTINO DE LOS GASTOS		%
Ayudas monetarias y otras	37.784,50	1,08
Aprovisionamientos	75.804,91	2,17
Gastos de personal	2.282.331,01	65,44
Otros gastos de explotación	892.165,16	25,58
Gastos financieros	55.059,10	1,58
Amortización del inmovilizado	144.786,57	4,15
<b>TOTAL GASTOS</b>	<b>3.487.931,25</b>	100,00

ACTIVO	2024
<b>A) ACTIVO NO CORRIENTE</b>	<b>5.161.920,53</b>
I.- Inmovilizado intangible	0,00
III.- Inmovilizado material	4.711.800,31
VI.- Inversiones financieras a Largo plazo	450.120,22
<b>B) ACTIVO CORRIENTE</b>	<b>828.491,54</b>
I.- Existencias	38.099,70
II.- Usuarios y otros deudores	0,00
III.- Deudores comerciales y otras ctas a cobrar	656.285,81
V.- Inversiones financieras a corto plazo	0,00
VI.- Periodificaciones a corto plazo	0,00
VII.- Efectivos y otros activos líquidos	134.106,03
<b>TOTAL ACTIVO</b>	<b>5.990.412,07</b>

PATRIMONIO NETO Y PASIVO	2024
<b>A) PATRIMONIO NETO</b>	<b>4.839.552,29</b>
A.1) FONDOS PROPIOS	4.567.727,92
I.- Fondo Social	240.503,58
II.- Reservas	2.060.948,42
III.- Excedentes ejercicios anteriores	1.974.445,10
IV.- Excedente del ejercicio	291.830,82
A.2) SUBVENC, DONAC Y LEGADOS RECIBIDOS	271.824,37
<b>C) PASIVO NO CORRIENTE</b>	<b>581.125,89</b>
I. Provisiones a largo plazo	
II.- Deudas a L.P.	581.125,89
Deudas con entidades de credito	581.125,89
<b>C) PASIVO CORRIENTE</b>	<b>569.733,89</b>
II.- Deudas plazo corto	371.696,61
IV.- Beneficiarios - Acreedores	0,00
V.- Acreedores comerciales y otras ctas a pagar	198.037,28
VI.- Periodificaciones a corto plazo	0
<b>TOTAL PATRIMONIO NETO Y PASIVO</b>	<b>5.990.412,07</b>

## Actos sociales

Se continúan las jornadas de puertas abiertas, a lo largo del año nos han visitado numerosos grupos de estudiantes de colegios e institutos de Lugo y provincia.



A lo largo de este año hemos recibido numerosas visitas Institucionales:

14/02/2024. Visita Alcaldesa Paula Alvarellos, Lara Méndez y Ana González.

10/05/2024. Visita Conselleira de Medio Rural María José Gómez Rodríguez y Jefa Territorial de Medio Rural, Olga Iglesias Fontal.

31/05/2024. Visita del Presidente del Parlamento de Galicia D. Miguel Ángel Santalices.

08/07/2024. Visita Alcaldes del PP de la Provincia de Lugo.

24/07/2024. Visita de D. Carlos Gallego Gómez, Director de Sostenibilidad, Comunicación y Marketing del Grupo Albia.

22/08/2024. Presentación Taller Dual de Empleo Salus Lugo del Concello. (Alcaldesa Paula Alvarellos y Mauricio Repetto).

13/11/2024. Visita de D. Óscar Viñas Penelas, Director Territorial de Política Social de la Xunta de Galicia.

03/12/2024. Visita de D. Manuel Touceda, Coronel Jefe de la Comandancia de Lugo y Carlos Freire, Teniente Coronel de la Comandancia de Lugo.



## Convenios de colaboración

### - Área Deportiva:

Convenios con los equipos C.D LUGO de fútbol, C.B BREOGÁN de baloncesto, con el EMEVE- voleibol y con el LUGOSALA- Fútbol sala.

A mayores la concejalía de deportes del Concello de Lugo nos cede pabellones e instalaciones acuáticas.

Este año firmamos convenios con el "Club Deportivo Dez Portas" (tenis de mesa) de cara a que en el año 2025 nuestros deportistas puedan practicar esta disciplina deportiva y con el "Colegio Diocesano San Lorenzo" para colaborar en diferentes actividades deportivas y favorecer la formación de sus alumnos en prácticas en nuestra entidad.



### - Área Socioeducativa y sociosanitaria:

Tenemos convenios con la Consellería de Educación, la Consellería de Promoción do Emprego, la Universidade da Coruña y con varios centros de formación privados mediante los cuales estudiantes de distintos puntos de la geografía gallega y diferentes disciplinas formativas, han realizado sus prácticas en nuestra Entidad.

Tenemos también un convenio con la Escola Profesional D. Afonso Henriques de Guimaraes. A través del cual, varios alumnos han realizado prácticas con nosotros.



## COLABORADORES

Agradecemos a las entidades públicas y privadas que se citan a continuación, así como a nuestros socios colaboradores, empresas y personas físicas las aportaciones hechas a través de subvenciones, donativos, actos benéficos, cesiones de instalaciones etc... Que nos han concedido a lo largo de todo este año.

XUNTA DE GALICIA, CONSELLERÍA DE EDUCACIÓN, FORMACIÓN E ORIENTACIÓN LABORAL, CONSELLERÍA DE TRABALLO E BENESTAR, CONCELLO DE LUGO, DEPORTES, VICEPRES. 1ª AREA DE CULTURA E DEPORTES, VICEPRES. 1ª A REA DE BENESTAR, CONCELLO DA PASTORIZA, FUNDACIÓN ONCE, ABANCA, CAIXA RURAL GALEGA, CAIXABANK, ASOCIACIÓN LUGO MONUMENTAL (LUIS LA TORRE), MERCADONA, LIBRERÍA GALICIA (FERNANDO TOUBES), FUNDACION JOSE OTERO - CARMELA MARTINEZ





[www.aspnaeis.org](http://www.aspnaeis.org)



**ESTE CENTRO CONTA CON  
PRAZAS PÚBLICAS FINANCIADAS  
POLA XUNTA DE GALICIA**

Sempre a carón das persoas con discapacidade

